

ENTE PARCO NAZIONALE dell' ARCIPELAGO DI LA MADDALENA

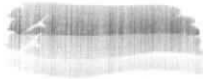

Prot. _____

La Maddalena, li _____

Pos. _____

del _____

Spett. le

Mezzo invio

Anticipata via e-mail

OGGETTO: FORNITURA SERVIZIO STAMPA BOLLETTINO ISTITUZIONALE ENTE PARCO NAZIONALE DELL'ARCIPELAGO DI LA MADDALENA "IL PARCOINFORMA".

In attuazione della Determinazione a contrarre n. 117 in data 14/02 /2014, si rende noto che l'Ente Parco Nazionale dell'Arcipelago di La Maddalena intende procedere alla fornitura, a mezzo di procedura in economia - cottimo fiduciario, della "fornitura del servizio stampa del bollettino istituzionale dell'Ente Parco "Il ParcoInforma". Si invita la ditta in indirizzo a presentare offerta nei modi e nei termini previsti dalla presente lettera di invito, nel rispetto della normativa vigente in materia.

1. Ente Appaltante: Ente Parco Nazionale dell'Arcipelago di La Maddalena, via Giulio Cesare 7, 07024 - La Maddalena (Olbia - Tempio), Ufficio stampa, tel. 0789 790217 fax 0789 720049, e.mail: info@lamaddalenapark.org, sito internet: www.lamaddalenapark.it.

2. Procedura di aggiudicazione: ai sensi dell'articolo 125 comma 11 del D.Lgs. n. 163 del 12 aprile 2006 e dell'art. 89 del Regolamento di Contabilità dell'Ente Parco, la procedura di aggiudicazione dell'appalto è il cottimo fiduciario.

3. Criterio di aggiudicazione: ai sensi dell'articolo 82 del D. Lgs. n. 163/2006 e ss. mm. ii. Il criterio di aggiudicazione è quello del prezzo più basso, inferiore a quello posto a base di gara;

4. Natura della fornitura: l'appalto, ha per oggetto la fornitura del servizio di stampa del bollettino istituzionale dell'Ente Parco : "Il ParcoInforma". I dettagli sono esplicitati nell'allegato tecnico alla presente lettera di invito.

5. Importo dell'appalto: l'importo complessivo dell'appalto è pari a € 9984,00 (novemilanovecentottantaquattro/00) comprensivo di Iva, di trasporto, scarico presso il centro di distribuzione di Sassari del servizio PostaZone e una parte delle copie presso la sede dell'Ente Parco.

6. Importo a base d'asta: l'importo a base d'asta è pari a € 9.600,00 (novemilaseicento/00) comprensivo di trasporto, scarico presso il centro di distribuzione di Sassari del servizio PostaZone e una parte delle copie presso la sede dell'Ente Parco.

Non sono ammesse offerte in aumento.

7. Termine della consegna: la fornitura dovrà essere consegnata improrogabilmente, pena risoluzione del contratto, ai sensi dell'art. 1457 del codice civile, entro e non oltre i termini prescritti e secondo le modalità definite nell'allegato tecnico.

Ente Parco nazionale dell'Arcipelago di La Maddalena
Via Giulio Cesare n. 7 - 07024 La Maddalena (SS)
C.F. 91019760908
Tel 0789-790211 Fax 0789720049
www.lamaddalenapark.it



MINISTERO DELL'AMBIENTE
E DELLA TUTELA DEL TERRITORIO E DEL MARE

8. Termine per la presentazione delle offerte: il plico contenente l'offerta e la documentazione richiesta, dovrà pervenire all'Ufficio protocollo dell'Ente Parco, **pena l'esclusione dalla gara**, entro e non oltre il termine perentorio delle **ore 13.00 del giorno 07.03.2014**. Farà fede a tal fine il timbro apposto dall'Ufficio protocollo dell'Ente. Il recapito della busta rimane ad esclusivo rischio del mittente, ove per qualsiasi motivo non giungesse a destinazione in tempo utile.

9. Indirizzo cui devono essere inviate le offerte: il plico contenente l'offerta e la documentazione richiesta, dovrà pervenire all'Ufficio protocollo dell'Ente Parco, all'indirizzo indicato al punto 1.

10. Apertura delle buste: l'apertura delle buste avverrà il giorno **10.03.2014** alle ore 10.00 presso l'ufficio stampa dell'Ente Parco in via Giulio Cesare 7- La Maddalena, alla presenza dei legali rappresentanti dei concorrenti, ovvero dei soggetti muniti di delega scritta da parte di questi ultimi, che intendano assistervi.

11. Modalità di invio delle offerte: I plichi contenenti le offerte e la relativa documentazione devono pervenire mediante raccomandata del servizio delle Poste Italiane S.p.A., ovvero mediante agenzia di recapito autorizzata, entro il termine perentorio, **pena l'esclusione delle ore 13.00 del giorno 07.03.2014** all'indirizzo Via Giulio Cesare 7; è altresì possibile la consegna a mano dei plichi direttamente o a mezzo di terze persone, entro lo stesso termine perentorio, al medesimo indirizzo di cui sopra che ne rilascerà apposita ricevuta. I plichi devono essere chiusi e sigillati e devono recare all'esterno il nominativo e l'indirizzo del concorrente e la dicitura **"Domanda di partecipazione alla procedura in economia - cottimo fiduciario - per la fornitura del servizio stampa del bollettino istituzionale dell'Ente Parco il "ParcoInforma"**.

12. Garanzie richieste: dovrà essere presentato, all'atto dell'offerta, un deposito cauzionale provvisorio pari al 2% dell'importo posto a base di gara. Tale deposito cauzionale dovrà essere costituito secondo le modalità e nei termini indicati nell'art. 75 del D. Lgs. 163/2006, in forma di cauzione o di fideiussione, a scelta dell'offerente. Tale garanzia dovrà contenere, **pena l'esclusione dalla gara**, la rinuncia al beneficio della preventiva escussione del debitore principale, la rinuncia all'eccezione di cui all'art. 1957 comma 2 del codice civile, nonché l'operatività della garanzia medesima entro 15 giorni a semplice richiesta scritta della stazione appaltante. La garanzia dovrà, inoltre, essere accompagnata, **pena l'esclusione dalla gara**, dalla dichiarazione di impegno da parte del fideiussore a rilasciare la garanzia definitiva qualora l'offerente risultasse aggiudicatario. La garanzia dovrà avere validità per almeno 180 giorni dalla data di presentazione dell'offerta. La stazione appaltante provvede allo svincolo della garanzia nei confronti dei non aggiudicatari entro un termine non superiore a 30 giorni dalla data di aggiudicazione. Per l'aggiudicatario la garanzia è svincolata automaticamente al momento della sottoscrizione della conferma d'ordine che assume valore contrattuale.

13. Finanziamento della fornitura e modalità di pagamento: il servizio è finanziato interamente con fondi dell'Ente. Il pagamento verrà effettuato entro 15 giorni dalla presentazione di idoneo documento contabile per ciascun numero del bollettino, attestata regolarità contributiva (D.U.R.C.) richiesta dall'Ente Parco agli Enti preposti, verifica tecnico-amministrativa da parte dell'Ente Parco e del certificato di conformità della fornitura. Il controllo quantitativo della merce verrà effettuato all'atto della consegna; nel caso in cui la fornitura risultasse in tutto o in parte non conforme all'ordine, o se per qualunque altra causa fosse inaccettabile, il fornitore sarà tenuto a proprie spese a ritirarla e sostituirla, nei termini stabiliti, con altra fornitura corrispondente per quantità e qualità alla richiesta, fatto salvo il risarcimento di eventuali danni. Agli effetti dei requisiti qualitativi della merce, resta inteso che la firma per ricevuta, rilasciata al momento della consegna, non impegnerà all'accettazione dell'Ente Parco che si riserva il diritto di verificare la corrispondenza qualitativa in sede di effettivo utilizzo della merce consegnata. L'Ente Parco non assume comunque responsabilità per il deterioramento o la perdita della merce respinta ma non ritirata dal fornitore.

14. Ritardi nella consegna: nel caso di mancato rispetto del termine perentorio indicato per la consegna della fornitura, l'Ente Parco si riserva la facoltà di non accettare la fornitura ed il fornitore sarà tenuto a proprie spese a ritirarla.

15. Documentazione richiesta: il plico sigillato su entrambi i lati dovrà contenere al suo interno due **DISTINTE** buste a loro volta debitamente sigillate: la prima, su cui dovrà essere apposta la dicitura

"DOCUMENTAZIONE", contenente la documentazione amministrativa, l'altra, su cui dovrà essere apposta la dicitura "OFFERTA ECONOMICA", contenente l'offerta economica.

La busta "DOCUMENTAZIONE" dovrà contenere :

1) **Istanza di partecipazione** (Allegato 1), redatta ai sensi degli artt. 46 e 47 del D.P.R. 445/00 e corredata da copia del documento di identità del sottoscrittore, in corso di validità, contenente le seguenti dichiarazioni:

2) **Dichiarazione attestante il possesso dei Requisiti di carattere generale** di cui all'articolo 38 del D. Lgs. 12 aprile 2006 n. 163 (Allegato 2).

3) **Dichiarazione attestante la capacità tecnica e professionale dei fornitori e dei prestatori di servizi** - ex art. 42 del D. Lgs. 163/2006 e ss. mm. ed ii.: (Allegato 3).

Presentazione dell'elenco delle principali forniture prestate negli ultimi tre anni con l'indicazione degli importi, delle date e dei destinatari, pubblici o privati, delle forniture stesse; se trattasi di servizi e forniture prestati a favore di amministrazioni o enti pubblici, esse sono provate da certificati rilasciati e vistati dalle amministrazioni o dagli enti medesimi; se trattasi di servizi e forniture prestati a privati, l'effettuazione effettiva della prestazione è dichiarata da questi o, in mancanza, dallo stesso concorrente;

4) **Dichiarazione attestante la capacità economica e finanziaria** - ex art. 41 comma 1, lettera c) del D.Lgs. 12 aprile 2006 n. 163 e ss. mm. ed ii.: (Allegato 3).

I concorrenti devono avere fatturato nel triennio anteriore alla data di pubblicazione del presente bando, un importo complessivo relativo a forniture attinenti a quelle in oggetto, presso pubbliche amministrazioni o privati, pari almeno all'importo a base d'asta. In alternativa, nel caso in cui il concorrente non sia in grado di presentare le garanzie richieste, per giustificati motivi, tra i quali anche l'inizio dell'attività da meno di tre anni, la stazione appaltante, potrà, ai sensi del comma 3 dello stesso articolo, ritenere idoneo qualsiasi altro documento presentato dall'impresa, a dimostrare la capacità economica e finanziaria. L'aggiudicatario sarà tenuto a presentare le dovute certificazioni a conferma di quanto dichiarato in sede di gara;

5) **Garanzia provvisoria** pari al 2% dell'importo posto a base di gara, costituita secondo le modalità e nei termini indicati nell'art. 75 del D. Lgs. 163/2006 come indicato al punto 12 della presente lettera di invito;

6) **Dichiarazione di impegno** da parte del fideiussore a rilasciare la garanzia definitiva qualora l'offerente risultasse aggiudicatario pena l'esclusione;

7) **Dichiarazione di assunzione degli obblighi di tracciabilità** (Allegato 4) dei flussi finanziari di cui alla legge n. 136/2010 ed impegno a comunicare a questo Ente Parco gli estremi identificativi dei conti correnti dedicati di cui all'art. 3 comma 1 della Legge 136/2010, nonché le generalità e il codice fiscale delle persone delegate ad operare su di essi, dove accreditare i pagamenti medesimi, al fine della riscossione dei mandati di pagamento;

8) **Autocertificazione in luogo del DURC**, attestante la regolarità contributiva INPS e INAIL ai sensi della normativa vigente in materia; (Allegato 5)

La busta "OFFERTA ECONOMICA" dovrà contenere esclusivamente l'offerta, a pena di esclusione:

L'offerta è redatta mediante dichiarazione del massimo ribasso percentuale rispetto all'importo a base d'asta, ai sensi dell'art. 82, comma 2 lettera b) del D.Lgs. N. 163 del 2006, con le seguenti precisazioni:

- Il foglio dell'offerta, il cui modello è allegato alla presente come parte integrante e sostanziale, è sottoscritto con firma leggibile e per esteso, dal legale rappresentante dell'offerente o da altro soggetto avente i medesimi poteri;

- Il ribasso è indicato obbligatoriamente in cifre e in lettere, in caso di discordanza tra il ribasso espresso in cifre e quello indicato in lettere, prevale quello più conveniente per la Stazione Appaltante;
- L'offerta sarà valutata sulla proposta con il prezzo più basso relativo alla tiratura di 7000 copie a numero; si richiede inoltre di inserire una ulteriore offerta – non valutabile ai fini dell'aggiudicazione della gara – per l'eventuale pubblicazione di numeri speciali de "Il ParcoInforma" per una quantità di: 12.000 copie – 18.000 e 24.000 copie.

16. Prescrizioni varie:

- La mancanza, l'irregolarità o l'incompletezza, anche parziale, della documentazione o degli elementi prescritti dal presente bando di gara, comporterà l'esclusione dell'offerta.
- A norma dell'art. 71 del D.P.R. 28/12/2000, n° 445, le dichiarazioni prodotte ai sensi dell'art. 46 (dichiarazioni sostitutive di certificazioni) e dell'art. 47 (dichiarazioni sostitutive dell'atto di notorietà) possono essere soggette ad un controllo e qualora dal controllo medesimo emerga la non veridicità del contenuto della dichiarazione, il dichiarante, fermo restando quanto previsto dall'art. 76 del richiamato D.P.R. n. 445/2000, decade dai benefici conseguenti all'eventuale provvedimento di aggiudicazione emanato sulla base delle dichiarazioni non veritiere.
- La presente richiesta di preventivo non è impegnativa per l'Ente. Il Presidente della commissione di gara si riserva la facoltà insindacabile di non dar luogo all'apertura delle buste o di rinviarne la data, senza che i concorrenti possano accampare alcuna pretesa al riguardo;
- Non si darà corso al plico sul quale non sia apposta la dicitura inerente alla procedura di affidamento dell'appalto in oggetto;
- Per quanto non previsto nel presente bando di gara, si fa espresso richiamo alle norme di legge vigenti;
- In ottemperanza al D.Lgs. 196/2003 (Codice sulla Privacy) i dati raccolti saranno utilizzati al solo fine dell'espletamento della procedura negoziata in oggetto. Il trattamento dei dati verrà effettuato con le modalità e le forme previste dall'art. 19. In ogni momento potranno essere esercitati i diritti riconosciuti all'interessato dall'art. 7 della citata normativa.
- Si procederà all'aggiudicazione anche in presenza di una sola offerta valida e, in caso di uguali migliori offerte, l'aggiudicazione avverrà tramite sorteggio a norma dell'art 77 del R.D. n° 827/1924;

17. **Organo competente per il ricorso:** È esclusa la competenza arbitrale. Le controversie eventuali saranno di competenza dell'Autorità Giudiziaria presso il Tribunale di Tempio Pausania.



Il Direttore
Dott. **Ciro Pignatelli**